

# Schlierbach

## 1859

Uhradstempel (UR 12)  
1859 - 1863

## 1864

Postablage-Stempel, Stempel der Postagentur (PA)  
1864 - 1872

Nachgewiesen:

HEIDELBERG / POSTABL: / SCHLIERBACH 24.05.1868

## 1873

Kreisstempel (K1)  
28.10.1873 – 17.06.1874

Nachgewiesen:

SCHLIERBACH 28.10.1873 – 17.06.1874

## 1889

Kreisstempel mit Segment oben (KmS) (Schriftlänge 23,5 mm)  
22.06.1889 – 01.12.1901

Nachgewiesen:

HEIDELBERG - / SCHLIERBACH / \* \* 22.06.1889 – 01.12.1901

## 1903

Kreisstempel mit Segment oben (KmS) (Schriftlänge 25 mm)  
11.07.1903 – 17.08.1926

Nachgewiesen:

HEIDELBERG - / SCHLIERBACH / \* \* 11.07.1903 – 17.08.1926

## 1931

Kreisstempel mit Bogen oben und unten (KmB)  
18.05.1931 – 27.08.1959

Nachgewiesen:

HEIDELBERG - / SCHLIERBACH 18.05.1931 – 27.08.1959





**1889**

Kreisstempel mit Segment oben (KmS) (Schriftlänge 23,5 mm) 22.06.1889 – 01.12.1901

HEIDELBERG - / SCHLIERBACH / \* \*

	<p><b>1889</b></p> <p>Type: KmS</p> <p>Verwendet am 22. Juni 1889 auf einer Ganzsachenpostkarte. Mi P 18</p>
	<p><b>1897</b></p> <p>Type: KmS</p> <p>Verwendet am 7. August 1897 auf einer Postkarte nach Darmstadt. Mi 46</p>
	<p><b>1900</b></p> <p>Type: KmS</p> <p>Verwendet am 9. Juli 1900 als AKSt auf einer Ganzsachenpostkarte aus Wetzlar. Incoming Mail. Mi P 36</p>
	<p><b>1901</b></p> <p>Type: KmS</p> <p>Verwendet am 1. Dezember 1901 auf einer Postkarte nach Freiburg. Mi 55</p>



**1902**

Ansichtskarte von Schlierbach aus Ziegelhäuser Sicht. Ganz rechts ist die Bergkirche zu sehen. Nach links hinten zieht sich der unbebaute Schlierbacher Hang.

**1903**

Kreisstempel mit Segment oben (Kms) (Schriftlänge 25 mm) 11.07.1903 – 17.08.1926  
 HEIDELBERG - / SCHLIERBACH / \* \*



**1903**

Type: Kms  
 Verwendet am 11. Juli 1903 auf einem Brief nach Frankfurt.  
 Mi 71

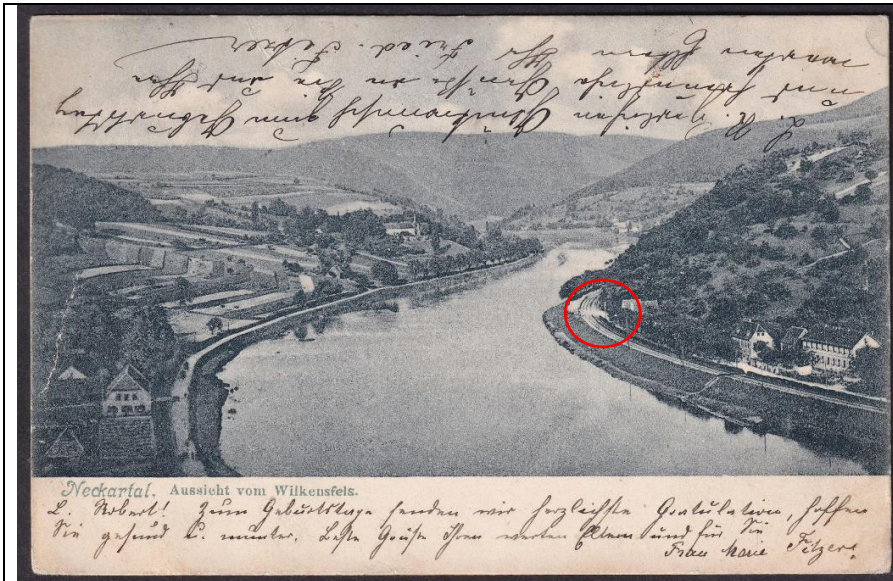

**1904**

Ansichtskarte von Schlierbach rechts mit dem Weißen Übergang. Links Haarlass und Stift Neuburg.



**1904**

Type: KmS

Verwendet am 28. August 1904 auf der unten abgebildeten Ansichtskarte vom Jägerhaus.  
Mi 70



**1904**

Ansichtskarte vom „Luftkurort“ Jägerhaus verwendet 1904.  
Beim Jägerhaus befand sich ehemals eine Haltestelle der Eisenbahn.



**1909**

Type: KmS  
Verwendet am 10. Juli 1909 auf der abgebildeten Ansichtskarte der Villa Kleeblatt.  
Mi 85



**1911**

Type: KmS

Verwendet am 30. Juni 1911 auf einer unfrankierten Postkarte, die mit Nachgebühre belegt wurde.



**1904**

Eine Ansichtskarte von 1904 mit der Fähre der Adlerüberfahrt. Rechts steht die Pension Spitz. Hier verkehrte oft der Komponist Johannes Brahms. Links die Villa Petersburg. Sie wurde mit der Eröffnung der Neckartalbahn 1862 auch zum Bahnhofsgebäude. Zwischen beiden Gebäuden verlief die Bahnstrecke und die Eisenbahn-Haltestelle.



**1911**

Type: KmS  
Verwendet am 5. Februar 1911 auf einer Postkarte.  
Mi 70



**1912**

Type: KmS  
Verwendet am 8. Juli 1912 auf einer Erinnerungspostkarte.  
Mi 70



**1905**

Eine Ansichtskarte von 1905 mit dem *Automobil* für die Personenbeförderung von der Endstelle der *Elektrischen* am Karlstor bis nach Schlierbach. Die Aufschrift auf dem Schild über dem Führerstand lautet: *Heidelberg (Karlstor) / Schlierbach.*



**1914**

Type:  
Kms

Verwendet am  
20. April  
1914  
auf einer  
Postkarte.  
Mi 85

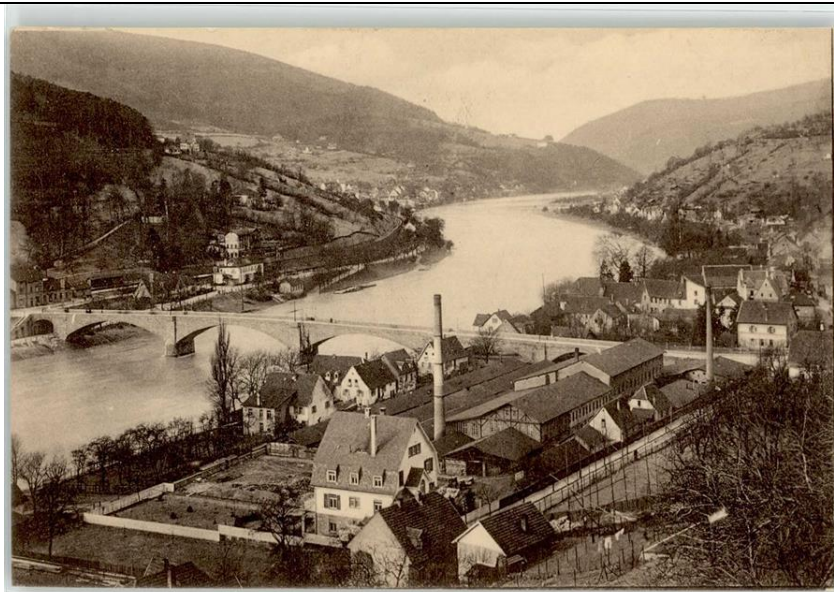

**1914**

1914 ein großes Jahr  
für Ziegelhausen und  
Schlierbach. Deutlich  
zu sehen ist das  
ehemalige  
Schlierbacher  
Bahnhofsgebäude.

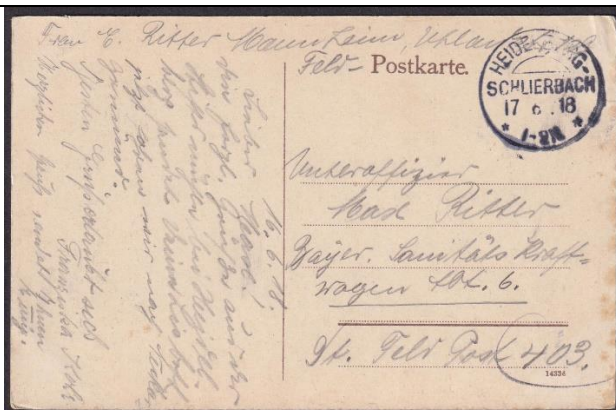

**1918**

Type: Kms

Verwendet am 17. Juni 1918  
auf einer Feld-Postkarte.





**1918**

Type: KmS

Verwendet am 23. Juni 1918 auf einem Kartenbrief.  
Mi K 17 ohne abgetrennte Ränder



**1919**

Am 16. April 1919 verwendeter eingeschriebener Brief ohne Tagesstempel aber mit Bahnpoststempel. Der RZ Type 2205 aus Schlierbach zeigt eindeutig die Herkunft. Wahrscheinlich blieb vor der Zugabfahrt keine Zeit mehr um den Tagesstempel abzuschlagen. Der RZ mit gedrucktem Absenderort Heidelberg- Schlierbach.



**1920**

Type: KmS

Verwendet am 30. Mai 1920 auf einer Postkarte.  
Mi 86 87



**1921**

Type: KmS

Verwendet am 19. August 1921 auf einer Postkarte.  
Mi 90

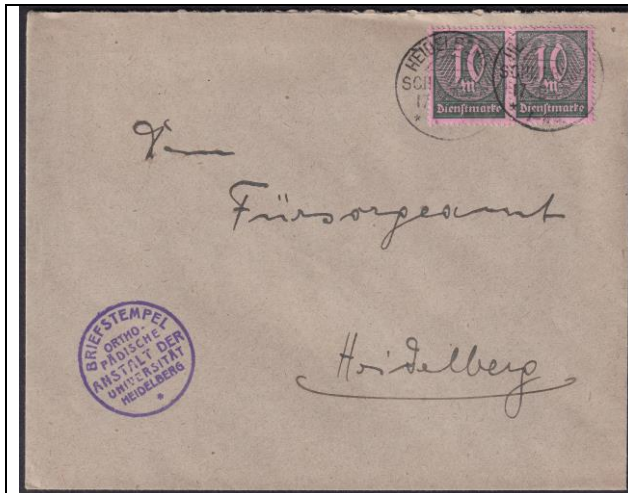

**1923**

Type: KmS

Verwendet am 17. Februar 1923 auf einem Dienstbrief der Orthopädischen Klinik. Mi D 71



**1925**

Type: KmS

Verwendet am 25. Februar 1925 auf einer Ansichtskarte der Orthopädischen Klinik mit dem Hinweis auf die Straßenbahnhaltestelle. Mi 356

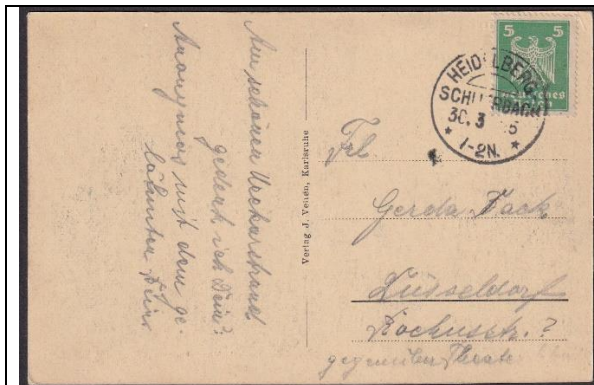

**1925**

Type: KmS

Verwendet am 30. März 1925 auf einer Postkarte. Mi 356

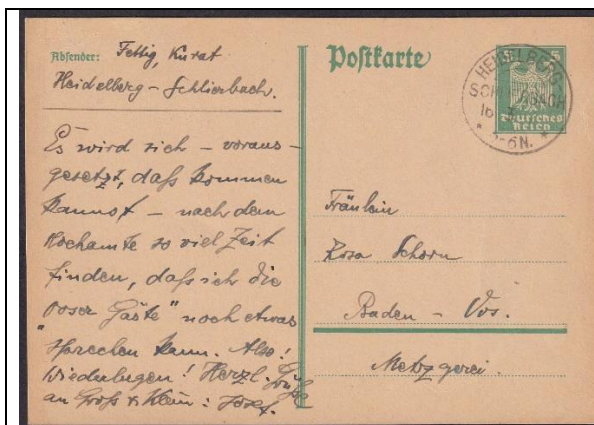

**1926**

Type: KmS

Verwendet am 16. März 1926 auf einer Ganzsachenpostkarte. Mi P 162



**1928**

Ansichtskarte von Schlierbach mit Bergkirche (links), Laurentiuskirche (rechts), Wolfsbrunnensteige und unbebautem Rombachhang



**1928**

Ansichtskarte von Schlierbach mit dem Gasthaus zum Schwarzen Schiff und der Straßenbahn, die hier noch bis zur Fertigstellung der Schlierbacher Landstraße als Ausbau zur B37, hier ihre Linienführung hatte. Übrigens: Schwarzes Schiff bedeutet ein mit Pulver beladenes Schiff, das eine schwarze Fahne hissen musste..



**1930**

Ansichtskarte von Schlierbach mit der Brücke, der Schlierbacher Aue und dem Gutleuthofhang (links).

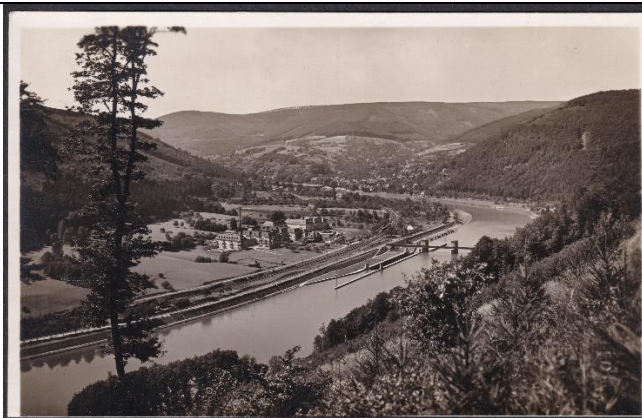

**1930**

Ansichtskarte von Schlierbach mit der Einkammer-Schleuse und dem Areal der Orthopädischen Klinik mit dem rechts liegenden erweiterten Gebäudekomplex

**1931**

Kreisstempel mit Bogen oben und unten (KmB) 18.05.1931 – 27.08.1959  
HEIDELBERG - / SCHLIERBACH



**1931**

Type: KmB

Verwendet am 18. Mai 1931  
auf einer Postkarte.  
Mi 444



**1931**

Type: KmB

Verwendet am 29. Dezember 1931  
auf einer Sonderpostkarte.  
Mi P 193

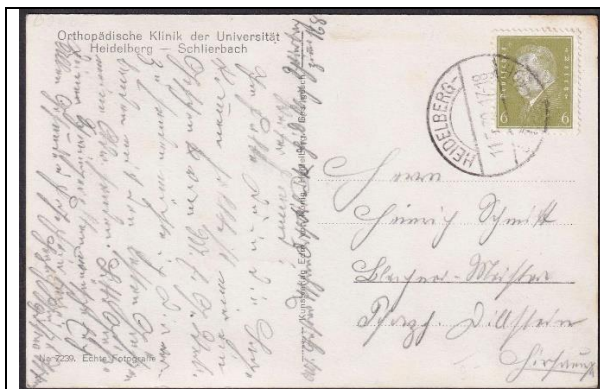

**1932**

Type: KmB

Verwendet am 11. Mai 1932  
auf der unten abgebildeten Ansichtskarte  
der Orthopädischen Klinik.  
Mi 465



**1932**

Ansichtskarte mit der  
Flugzeugaufnahme von der  
Orthopädischen Klinik noch ohne  
dem rechts erweiterten  
Gebäudekomplex.



**1934**

Type: KmB

Verwendet am 1. Mai 1934 als AKSt (links oben) auf einer Sonderpostkarte zum Nationalen Feiertag 1934 am 1. Mai. Incoming Mail. Mi P 251

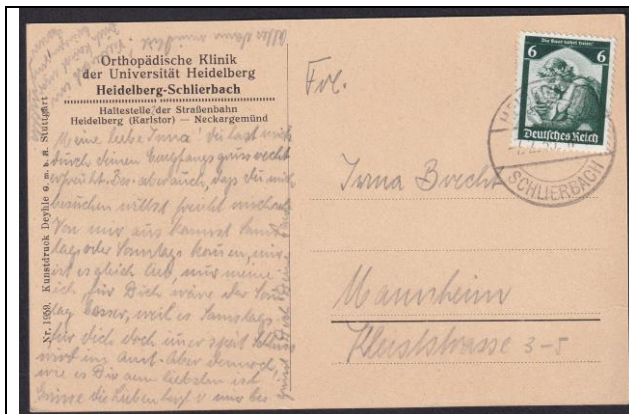

**1935**

Type: KmB

Verwendet am 7. Februar 1935 auf einer Ansichtskarte der Orthopädischen Klinik mit dem Hinweis auf die Straßenbahnhaltestelle. Mi 566

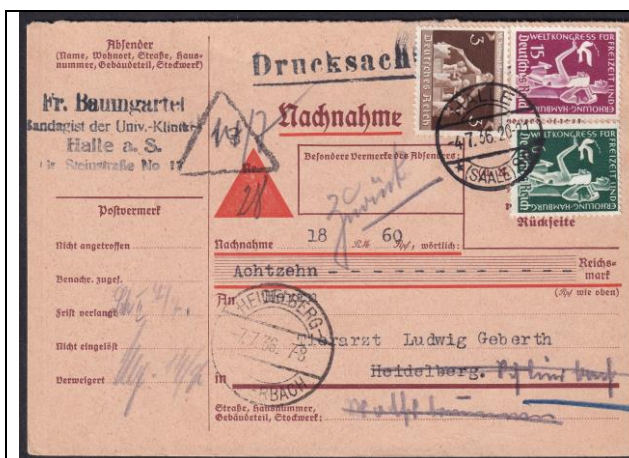

**1936**

Type: KmB

Verwendet am 7. Juli 1936 auf einer nicht eingelösten Nachnahmekarte. Mi 617 622 623



**1937**

Type: KmB

Verwendet am 3. April 1937 auf einer missratenen Postkarte beim Drucken der Karten anlässlich der Ausstellung *Heidelberger Vermächtnis*. Siehe selbiger Artikel. Mi 516

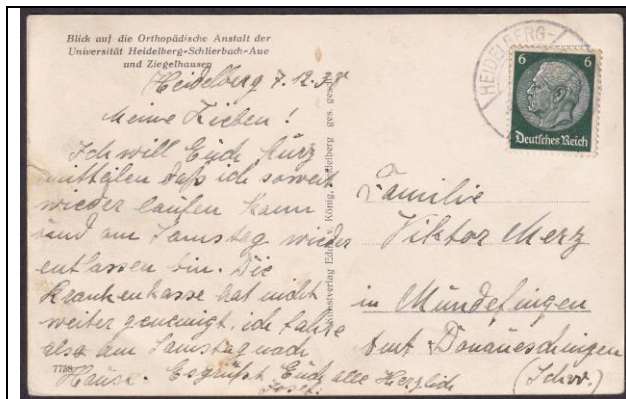

**1938**

Type: KmB

Verwendet am 7. Dezember 1938 auf einer Ansichtskarte der Orthopädischen Klinik mit dem Hinweis im Text auf die Entlassung des Patienten.  
Mi 516



**1939**

Type: KmB

Verwendet am 9. April 1939 auf einer Sonderpostkarte, die nicht mehr postgültig war. Sie war ausschließlich in Losbriefen der Straßenlotterie des Winterhilfswerks 1934/1935 enthalten.  
Mi P 254

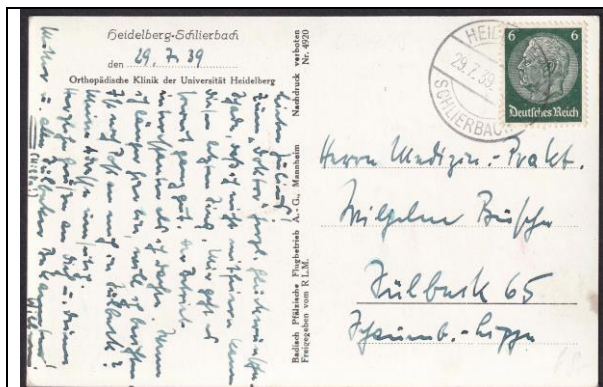

**1939**

Type: KmB

Verwendet am 29. Juli 1939 auf einer Ansichtskarte der Orthopädischen Klinik.  
Mi 516



**1943**

Type: KmB

Verwendet am 18. August 1943 auf einer Paketkarte mit dem Paketnummernzettel mit dem Aufdruck Heidelberg=Schlierbach.  
Mi 798 799 rückseitig 789

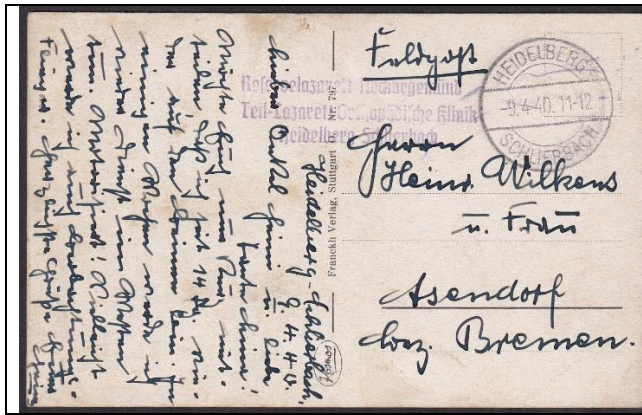

**1940**

Type: KmB

Verwendet am 9. April 1940 auf einer Feldpostkarte mit dem dreizeiligen Lazarettstempel Reservelazarett **Neckargemünd** / Teil-Lazarett Orthopädische Klinik / Heidelberg-Schlierbach.



**1940**

Type: KmB

Verwendet am 10. August 1940 auf einer Feldpostkarte *jetzt* mit dem dreizeiligen Lazarettstempel Reservelazarett **Heidelberg** / Teil-Lazarett Orthopädische Klinik / Heidelberg-Schlierbach.



**1943**

Type: KmB

Verwendet am 22. November 1943 auf einer Drucksache, die auf der unten abgebildeten Rückseite den Empfang für ein Liebesgabenpaket bestätigt. Mi 782

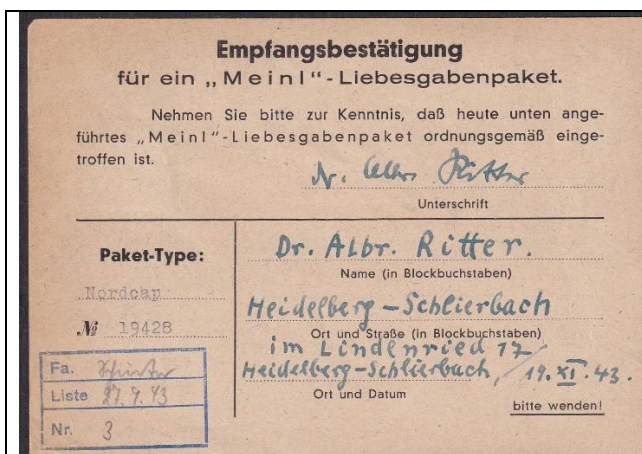

**1943**

Die Empfangsbestätigung für das Liebesgabenpaket.



**1945**

Type: KmB

Verwendet am 21. März 1945  
auf einem Faltbrief nach  
Friedrichshafen.  
Mi 827

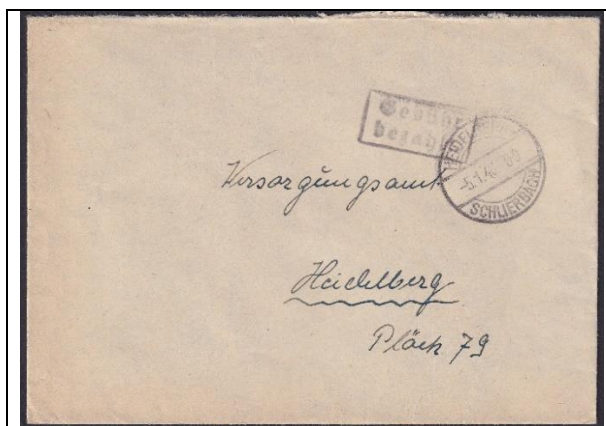

**1946**

Type: KmB

Verwendet am 5. Januar 1946  
auf einem Ortsbrief. In Ermangelung  
von Briefmarken wurde eine  
Barfrankierung durchgeführt, die mit  
dem *Gebühr / bezahlt*-Stempel und  
dem Tagesstempel quittiert wurde.

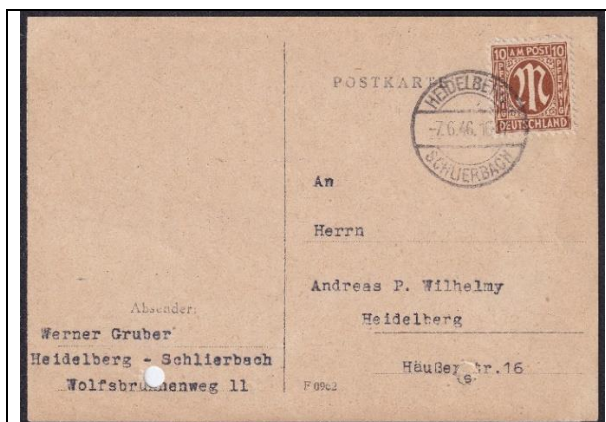

**1946**

Type: KmB

Verwendet am 7. Juni 1946  
auf einer Postkarte im Ortsverkehr.  
Mi 6z

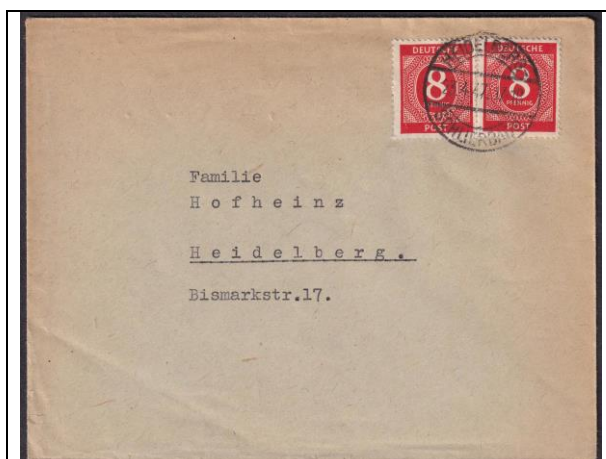

**1947**

Type: KmB

Verwendet am 23. April 1947  
auf einem Brief im Ortsverkehr.  
Mi 817





**1947**

Type: KmB

Verwendet am 1. August 1947 auf einem eingeschriebenen Brief nach der Sowjetischen Besatzungszone mit amerikanischer Zensur.

Mi 951 956 RZ 3400 mit gedrucktem Absenderort *Heidelberg- / Schlierbach*



**1948**

Type: KmB

Verwendet am 12. Juni 1948 auf einem eingeschriebenen Brief nach Karlsruhe.

Mi 936 Not-RZ 7641 Notmaßnahme mit Formularstempel



**1948**

Type: KmB

Verwendet am 12. Juni 1948 auf einer Paketkarte mit dem Paketnummernzettel mit dem Aufdruck *Heidelberg- / Schlierbach* einem ehemaligen Sebstbucher PNZ.

Mi 89wg

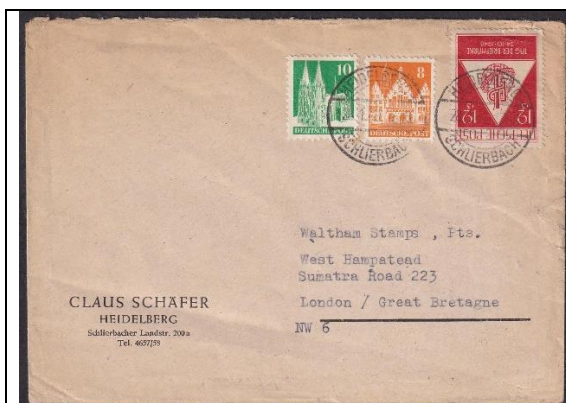

**1949**

Type: KmB

Verwendet am 28. Januar 1949 auf einem Auslandsbrief nach London. Mi 78wg 80wg 228 ungültig (in West-Berlin bis 20.3.1949 gültig)



**1949**

Type: KmB

Verwendet am 4. April 1949  
auf einem Luftpostbrief nach den  
USA.

Mi 75 wg 92 wg



**1949**

Type: KmB

Verwendet am 14. April 1949  
auf einem Auslandsbrief nach den USA.

Mi 94 wg



**1949**

Type: KmB

Verwendet am 9. Mai 1949  
auf einem Fernbrief nach Baden-  
Baden.

Mi 80 wg waagrechtes Paar Oberrand



**1950**

Type: KmB

Verwendet am 18. Januar 1950  
auf einer Ganzsachen-Postkarte nach  
Baden-Baden bzw. Freiburg.

Mi P 2 I



**1949**

Type: KmB

Verwendet am 4. Oktober 1949 auf einem Fernbrief nach Bonn.

Mi 104



**1949**

Type: KmB

Verwendet am 29. Oktober 1949 auf einem Fernbrief nach Bonn, unterfrankiert und mit Nachgebühr behaftet.

Mi 103



**1950**

Type: KmB

Verwendet am 17. Juni 1950 auf einem eingeschriebenen Fernbrief nach Freiburg.

Mi 93 eg RZ 7641 Notmaßnahme mit Formularstempel

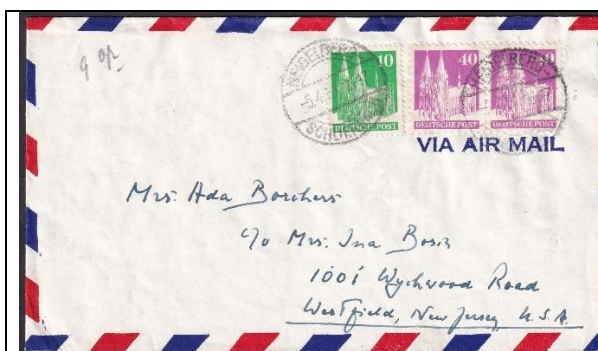

**1951**

Type: KmB

Verwendet am 5. April 1951 auf einem Luftpostbrief nach den USA.

Mi 80 eg 90 wg waagr Paar



**1953**

Type: KmB

Verwendet am 20. April 1953 auf einem Luftpostbrief nach Canada.  
Mi 161 162



**1953**

Type: KmB

Verwendet am 11. Juli 1953 auf einer Auslandsdrucksache in die Schweiz.  
Mi 168



**1953**

Type: KmB

Verwendet am 12. November 1953 auf einem Luftpostbrief nach Canada.  
Mi 171 172

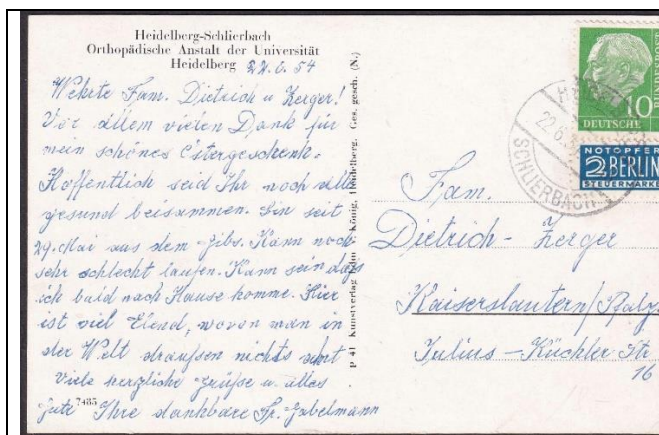

**1954**

Type: KmB

Verwendet am 22. Juni 1954 auf einer Ansichtskarte der Orthopädische Klinik. Im Text zu lesen: ... Hier ist viel Elend, wovon man in der Welt draussen nichts sieht ...  
Mi 183

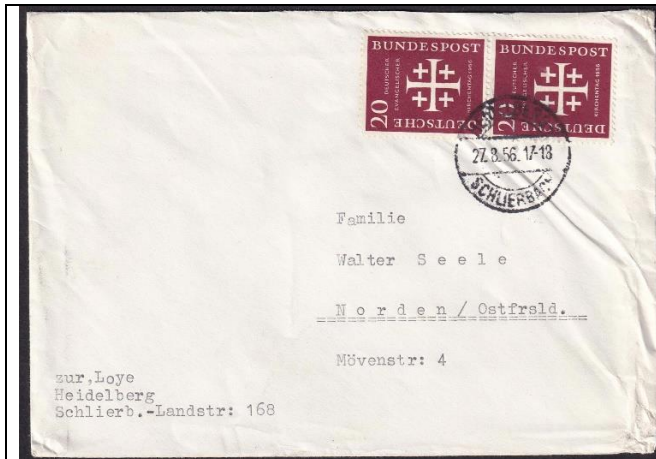

**1956**

Type: KmB

Verwendet am 27. August 1956 auf einem Brief nach Norden.

Mi 236



**1958**

Type: KmB

Verwendet am 18. April 1958 auf einem Luftpostbrief nach den USA.

Mi 185 260



**1958**

Type: KmB

Verwendet am 28. August 1958 auf einem Luftpostbrief nach den USA.

Mi 289

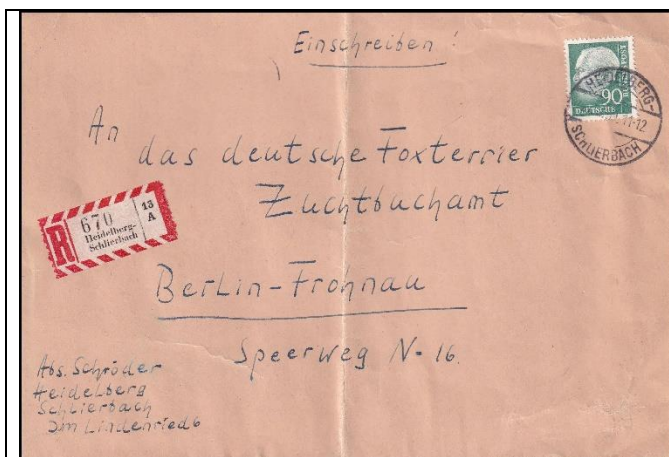

**1959**

Type: KmB

Verwendet am 27. August 1959 auf einem eingeschriebenen Brief nach Berlin.

Mi 365 RZ 772 RZ mit gedrucktem Absenderort Heidelberg- Schlierbach.

1958

Zweikreisstempel (K2) (mit UB) 30.07.1958 – 08.04.1961  
(17a) HEIDELBERG – SCHLIERBACH / b

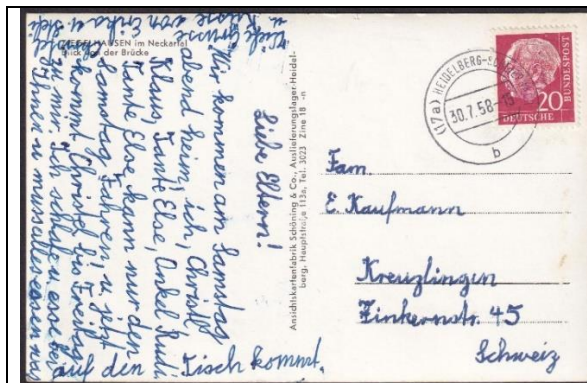

1958

Type: K2 (17a – / b)

Verwendet am 30. Juli 1958 auf einer  
Ansichtskarte in die Schweiz.

Mi 185

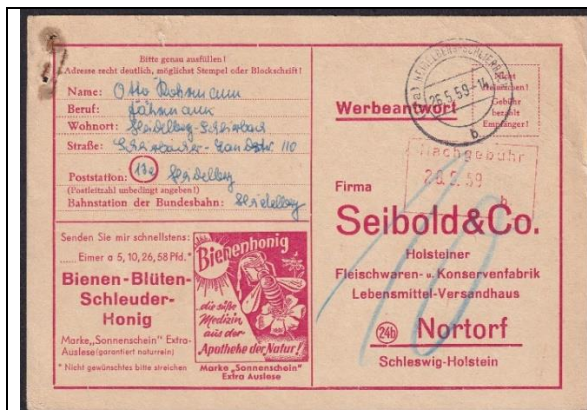

1959

Type: K2 (17a – / b)

Verwendet am 26. Mai 1959 auf einer  
Werbeantwort-Karte.

Mi 185



1960

Type: K2 (17a – / b)

Verwendet am 19. Mai 1960 auf einer  
Postkarte.

Mi 303



1960

Type: K2 (17a – / b)

Verwendet am 5. August 1960 auf  
einem Brief nach Assel.

Mi 328

# 1963

Kreisstempel mit Sehnensegment oben (KmSo) (PLZ) (mit UB) 03.07.1965 – 31.10.1993

HEIDELBERG – SCHLIERBACH / b / 69

03.07.1965



# 1965

Type: KmSo (b / 69)

Verwendet am 3. Juli 1965 auf einem Kuvert mit Rücksendung der vollzogenen Postzustellungsurkunde an den Auftraggeber.

Der **letzte** Stempeltyp der den Namen **Schlierbach** noch trägt

PA 19 KmSo PLZ 69 UB a 21.05.1968 - 10.12.1987

HEIDELBERG 19 / a / 69



# 1968

Type: KmSo (19 / a / 69)

Verwendet am 21. Mai 1968 auf einer Auslandspaketkarte in die Schweiz mit dem Paketnummernzettel mit dem Aufdruck **69 Heidelberg 19**.  
Mi 362 506 510

Ab diesem Stempeltyp erscheint der Ortsnamen **Schlierbach** nicht mehr.



# 1970

Type: KmSo (19 / a / 69)

Verwendet am 3. März 1970 auf einem eingeschriebenen Brief nach Münster. Mi 501 RZ 790, auch RZ ohne **Schlierbach** und nur noch **Heidelberg** mit PA-Nr. 19



**1979**

Type: KmSo (19 / a / 69)

Verwendet am 2. Juli 1979 auf einem eingeschriebenen Brief nach Karlsruhe. Mi 915 998 RZ 790



**1981**

Type: KmSo (19 / a / 69)

Verwendet am 21. Januar 1981 auf einer Ganzsachen-Postkarte. Mi P 126

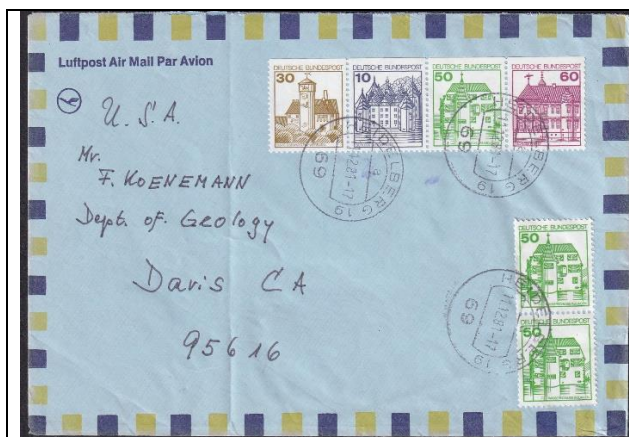

**1981**

Type: KmSo (19 / a / 69)

Verwendet am 11. Dezember 1981 auf einem Luftpostbrief nach den USA. Mi aus HB 28 W71 1038



**1982**

Type: KmSo (19 / a / 69)

Verwendet am 18. Januar 1982 auf einem eingeschriebenen Brief in die DDR. Mi HB 27, 913





**1985**

Type: KmSo (19 / a / 69)

Verwendet am 28. Februar 1985 auf einem Luftpostbrief nach den USA.  
Mi Bln 556-559 378



**1985**

Type: KmSo (19 / a / 69)

Verwendet am 29. März 1985 auf einem Luftpostbrief nach den USA.  
Mi 670-673 (Neue Regeln im Straßenverkehr) Berlin 379 286 288 289



**1985**

Type: KmSo (19 / a / 69)

Verwendet am 14. August 1985 auf einem Luftpostbrief nach den USA.  
Mi 1255 1256 913 996 Bln 379



**1987**

Type: KmSo (19 / a / 69)

Verwendet am 10. Dezember 1987 auf Auslandsbrief.  
Mi Privatanzsache mit 848

PA 19 KmSo PLZ 6900 UB d 09.01.1992 - 30.06.1993

HEIDELBERG 19 / d / 6900



**1992**

Type: KmSo (19 / d / 6900)

Verwendet am 9. Januar 1992 auf einem Brief.

Mi 1289 1398 1469



**1993**

Type: KmSo (19 / d / 6900)

Verwendet am 30. Juni 1993, dem Letzttag der vierstelligen PLZ, rechts oben.

Mi P 150

PA 19 KmSo PLZ 69118 UB a 01.07.1993 – 31.10.1993

HEIDELBERG 19 / a / 69118



**1993**

Type: KmSo (19 / a / 69118)

Verwendet am 1. Juli 1993, dem Ersttag der fünfstelligen PLZ als AKSt links unten.

Mi P 150

## Briefmarken-Sammlerverein Heidelberg und Rohrbach 1891 e. V.

[www.Briefmarken-Heidelberg.de](http://www.Briefmarken-Heidelberg.de)

Philatelistische Fachartikel unserer Vereinsmitglieder



### Allgemeiner Copyright-Hinweis

Obiger Text erschien im Rahmen der Veröffentlichung auf der Internetseite des Vereins unter „Fachartikel“.

© Die vom Verein veröffentlichten Fachartikel sind geistiges Eigentum der Autoren.

Die Artikel können zu privaten Zwecken kostenlos heruntergeladen und gelesen werden. Sie stellen ausschließlich die Meinung der Autoren dar.

Verlinkungen auf diese Internetseite mit Hinweis auf den Verein und den Fachartikel sind grundsätzlich gestattet und bedürfen keiner vorherigen Anfrage. Dennoch behält sich der Verein vor Verlinkungen zu untersagen.

Für Veröffentlichungen jeder Art (auch auszugsweise), auch für die Bereitstellung auf anderen Internetseiten, etc., sind die Autoren ausdrücklich um Erlaubnis zu fragen.

Wenn die Autoren keine Kontaktdaten genannt haben, wenden Sie sich bitte zur Weiterleitung an den Verein, schriftlich oder per E-Mail ([info@Briefmarken-Heidelberg.de](mailto:info@Briefmarken-Heidelberg.de)).