

Boxberg

1966

PA 11
bis 31.12.1966
Nachgewiesen:

1967

PA 22
Kreisstempel mit Sehnensegment oben (KmSo) (mit UB)
01.01.1967 – 31.10.1993
Nachgewiesen:

HEIDELBERG 22 / a / 69	11.07.1969 – 03.12.1979
HEIDELBERG 22 / c / 69	22.01.1980 – 14.11.1983
HEIDELBERG 22 / d / 69	15.07.1978 – 05.07.1982
HEIDELBERG 22 / e / 6900	19.04.1988 – 30.06.1993
HEIDELBERG 22 / a / 69126	01.07.1993

Am 1. November 1993 wurde das Boxberg Postamt geschlossen.



Eine Ansichtskarte der Waldparksiedlung Boxberg, verwendet 1969,
dem 1962 gegründeten Heidelberger Stadtteil.

1967

PA 22

KmSo PA 22 PLZ 69 UB a 11.07.1969 – 03.12.1979

HEIDELBERG 22 / a / 69



1969
 Type: KmSo (22 a 69)
 Verwendet am 11. Juli 1969 auf einer Postkarte.
 Mi 491

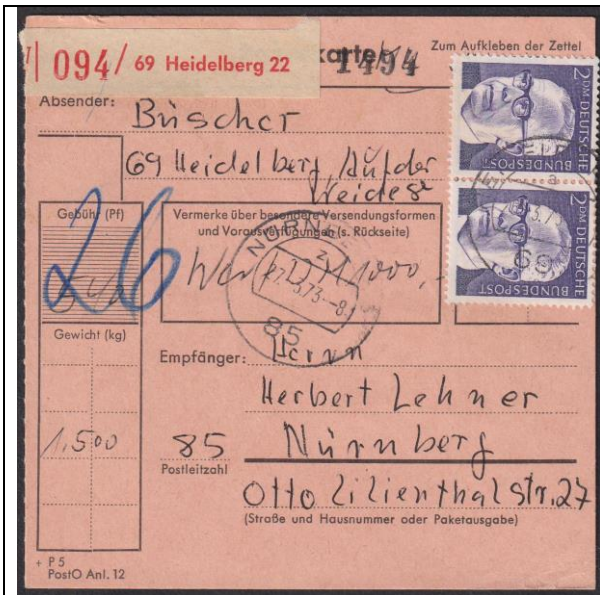

1973
 Type: KmSo (22 a 69)
 Verwendet am 26. März 1973 auf einer Paketkarte.
 Mi 641 645
 rechts die Rückseite



1975
 Type: KmSo (22 a 69)
 Verwendet am 8. April 1975 auf einem Brief in die USA.
 Mi 685 729

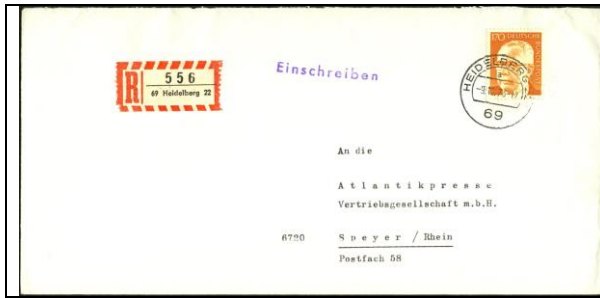

1973

Type: KmSo (22 a 69)

Verwendet am 9. Oktober 1973 auf einem eingeschriebenen Brief nach Speyer.

Mi 731 RZ 790



1976

Type: KmSo (22 a 69)

Verwendet am 5. Januar 1976 auf einer Auslands-Paketkarte nach Zagreb.

Mi 695 692 645

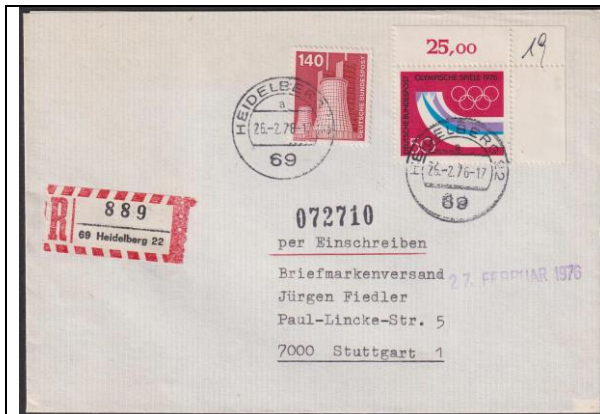

1976

Type: KmSo (22 a 69)

Verwendet am 26. Februar 1976 auf einem eingeschriebenen Brief nach Stuttgart.

Mi 856 875 RZ 790



1976

Type: KmSo (22 a 69)

Verwendet am 13. März 1976 auf einem Wert-Brief nach Stuttgart.

Mi 877 846 849 858 VZ



1976

Type: KmSo (22 a 69)

Verwendet am 2. Juni 1976 auf einem eingeschriebenen Brief nach München.
Mi 698 857 RZ 790

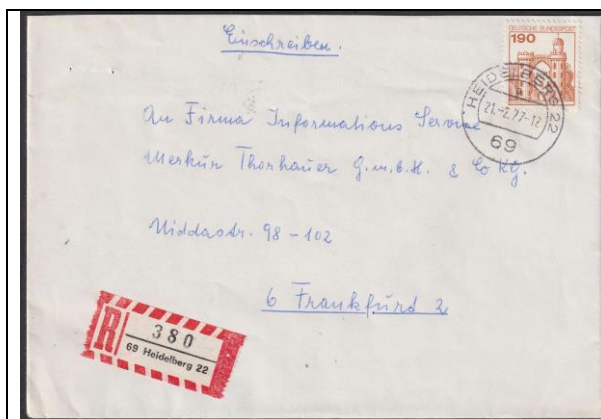

1977

Type: KmSo (22 a 69)

Verwendet am 21. Februar 1977 auf einem eingeschriebenen Brief nach Frankfurt.
Mi 919 RZ 790



1978

Type: KmSo (22 a 69)

Verwendet am 9. März 1978 auf einem eingeschriebenen Brief nach Karlsruhe.
Mi 697 915 RZ 790 bereits mit vierstelliger PLZ

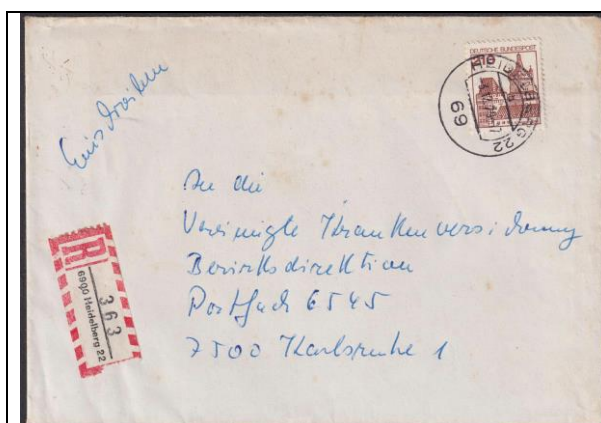

1980

Type: KmSo (22 a 69)

Verwendet am 22. Januar 1980 auf einem eingeschriebenen Brief nach Karlsruhe.
Mi 998 RZ 790

KmSo PA 22 PLZ 69 UB d 15.07.1978 – 05.07.1982

HEIDELBERG 22 / d / 69

	<p>1982</p> <p>Type: KmSo (22 d 69)</p> <p>Verwendet am 5. Juli 1982 auf einem eingeschriebenen Brief nach München. Mi 999 1038 RZ 790</p>
---	---

KmSo PA 22 PLZ 69 UB c 15.07.1978 – 05.07.1982

HEIDELBERG 22 /c / 69

	<p>1980</p> <p>Type: KmSo (22 c 69)</p> <p>Verwendet am 22. Januar 1980 auf einer Ganzsachen-Postkarte nach Baden-Baden. Mi P 109</p>
---	--

	<p>1980</p> <p>Type: KmSo (22 c 69)</p> <p>Verwendet am 29. April 1980 auf einem eingeschriebenen Brief. Mi 998 RZ 790</p>
---	---



1981

Type: KmSo (22 c 69)

Verwendet am 9. Februar 1981 auf einem eingeschriebenen Brief nach Karlsruhe.

Mi 918 921 RZ 790



1981

Type: KmSo (22 c 69)

Verwendet am 27. Oktober 1981 auf einer Auslands-Paketkarte nach Schweden.

Mi 859 912 915



1983

Type: KmSo (22 c 69)

Verwendet am 14. November 1983 auf einem eingeschriebenen Brief nach Köln.

Mi 1038 1142 RZ 790

KmSo PA 22 PLZ 6900 UB e 15.07.1978 – 05.07.1982

HEIDELBERG 22 / e / 6900



1988

Type: KmSo (22 e 6900)

Verwendet am 19. April 1988 auf einem eingeschriebenen Brief nach Nienburg.



1993

Type: KmSo (22 e 6900)

Verwendet am 30. Juni 1993 auf einer Blanco-Ganzsachen-Postkarte, dem Letzttag der vierstelligen PLZ. Dazu ein AKSt vom Boxberg am Folgetag mit der neuen fünfstelligen PLZ. Mi P 150

KmSo PA 22 PLZ 69126 UB a

HEIDELBERG 22 / a / 69126



1993

Type: KmSo (22 a 69126)

Verwendet am 1. Juli 1993 auf einer Blanco-Ganzsachen-Postkarte als AKSt vom Ersttag mit der neuen fünfstelligen PLZ. Mi P 150

Emmertsgrund

1967

PA 28

Kreisstempel mit Sehnensegment oben (KmSo) (mit UB)

ab 21.11.1983

Nachgewiesen:

HEIDELBERG 28 /a / 6900	09.01.1984 – 30.06.1993
HEIDELBERG 28 / a / 69126	01.07.1993 – 22.12.2014
HEIDELBERG 28 / b / 69126	09.03.1995 – 12.08.1999
HEIDELBERG 28 / c / 69126	09.10.1996 – 09.10.1997

KmSo PA 28 PLZ 6900 UB a 09.01.1984 – 30.06.1993
HEIDELBERG 28 /a / 6900

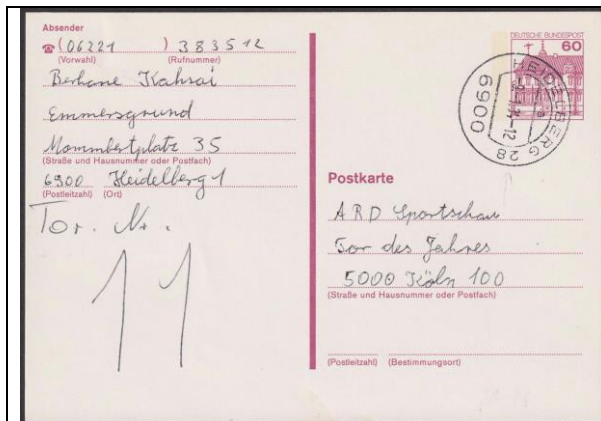

1984

Type: KmSo (28 a 6900)

Verwendet am 19. Januar 1984 auf einer Ganzsachen-Postkarte nach Köln.
Mi P 135



1984

Type: KmSo (28 a 6900)

Verwendet am 15. März 1984 auf einem eingeschriebenen Brief nach Stuttgart.
Mi 1142 RZ 790



1991

Type: KmSo (28 a 6900)

Verwendet am 20. Dezember 1991 auf einem Briefausschnitt.



1993

Type: KmSo (28 a 6900)

Verwendet am 30. Juni 1993 auf einem Kartenausschnitt. Letztag der vierstelligen PLZ.

KmSo PA 28 PLZ 69126 UB a 01.07.1993 – 22.12.2014
HEIDELBERG 28 / a / 69126



1993

Type: KmSo (28 a 69126)

Verwendet am 1. Juli 1993 auf einer Blanco-Ganzsachen-Postkarte als AKSt Ersttag der neuen fünfstelligen PLZ. Mi P 150



1993

Type: KmSo (28 a 69126)

Verwendet am 8. September 1993 auf einem Luftpostleichtbrief nach Australien. Mi 1665



1994

Type: KmSo (28 a 69126)

Verwendet am 14. April 1994 auf einem eingeschriebenen Brief nach Walldorf. Mi 1726 1727 1729 1730 FDC RZ selbstklebend



1994

Type: KmSo (28 a 69126)

Verwendet am 14. April 1994 auf einem Brief nach Reilingen. Mi 1728 FDC



1994

Type: KmSo (28 a 69126)

Verwendet am 6. Dezember 1994 auf einem eingeschriebenen Brief nach Bamberg.
Mi 1623 RZ 790



1995

Type: KmSo (28 a 69126)

Verwendet am 6. Juli 1995 auf einem eingeschriebenen Brief nach Walldorf.
Mi HB 33 RZ 790



1996

Type: KmSo (28 a 69126)

Verwendet am 16. Februar 1996 auf einem Brief in die USA.
Mi 1639



1996

Type: KmSo (28 a 69126)

Verwendet am 7. März 1996 auf einer Sonderpostkarte nach Schafstedt.
Mi PSo 39



1996

Type: KmSo (28 a 69126)

Verwendet am 24. Juni 1996 auf einem Brief nach Höchst.

Mi 1543 Bl 24

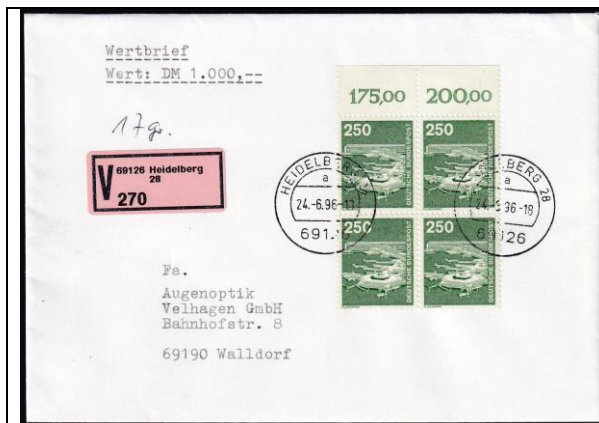

1996

Type: KmSo (28 a 69126)

Verwendet am 24. Juni 1996 auf einem Wert-Brief nach Walldorf.

Mi 1137 VZ selbstklebend (100 Bf 900 VZ)

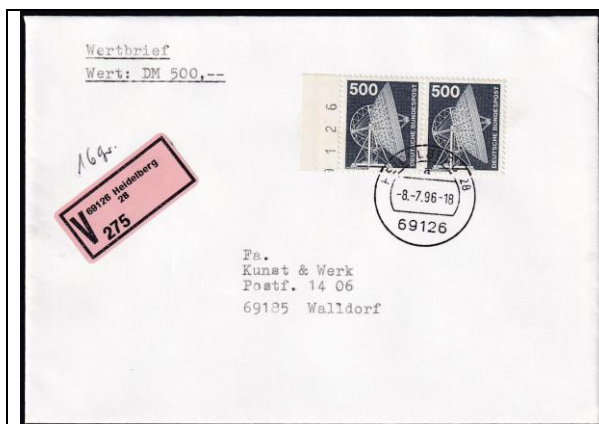

1996

Type: KmSo (28 a 69126)

Verwendet am 8. Juli 1996 auf einem Wert-Brief nach Walldorf.

Mi 859 VZ selbstklebend (100 Bf 900 VZ)



1996

Type: KmSo (28 a 69126)

Verwendet am 26. Juli 1996 auf einem Wert-Brief in die Schweiz.

Mi 1239 VZ selbstklebend (100 Bf 350 VZ 150 Wert)

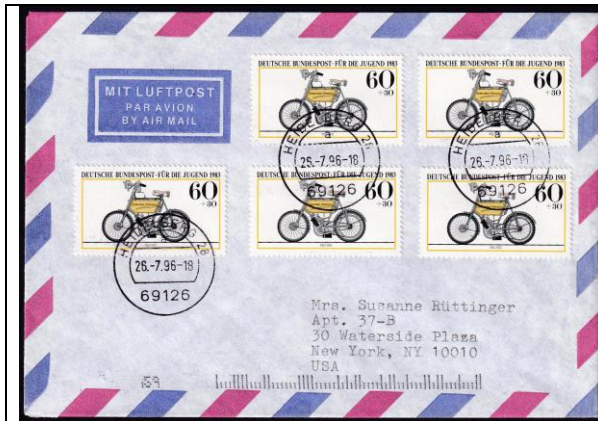

1996

Type: KmSo (28 a 69126)

Verwendet am 26. Juli 1996 auf einem Brief in die USA.

Mi 1169

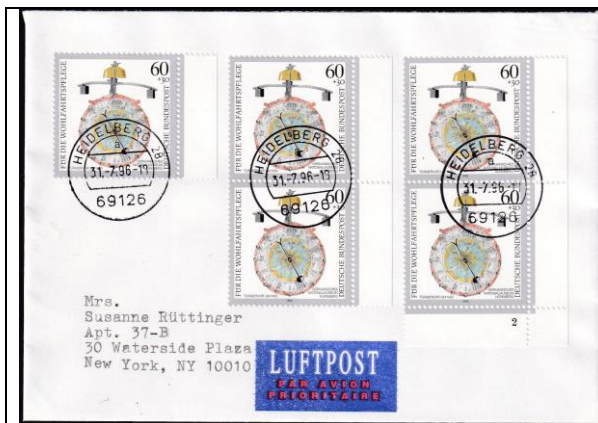

1996

Type: KmSo (28 a 69126)

Verwendet am 31. Juli 1996 auf einem Brief in die USA.

Mi 1631



1996

Type: KmSo (28 a 69126)

Verwendet am 31. Juli 1996 auf einem Brief in die USA.

Mi 1334



1996

Type: KmSo (28 a 69126)

Verwendet am 31. Juli 1996 auf einem Brief in die USA.

Mi 1353



1996

Type: KmSo (28 a 69126)

Verwendet am 31. Juli 1996 auf einem Brief in die USA.

Mi 1602



1996

Type: KmSo (28 a 69126)

Verwendet am 12. September 1996 auf einem Wert- Brief in die Schweiz.

Mi 1406 VZ selbstklebend
(100 Bf 350 VZ 150 Wert)



1996

Type: KmSo (28 a 69126)

Verwendet am 12. September 1996 auf einem eingeschriebenen Brief nach Walldorf.

Mi 1881 FDC



1996

Type: KmSo (28 a 69126)

Verwendet am 21. November 1996 auf einem Brief in die USA.

Mi 1202



1996

Type: KmSo (28 a 69126)

Verwendet am 21. November 1996 auf einem Wert-Brief in die Schweiz mit schweizer Zensur.

Mi 988 VZ selbstklebend
(100 Bf 350 VZ 150 Wert)



1996

Type: KmSo (28 a 69126)

Verwendet am 3. Dezember 1996 auf einem Brief.

Mi 1832

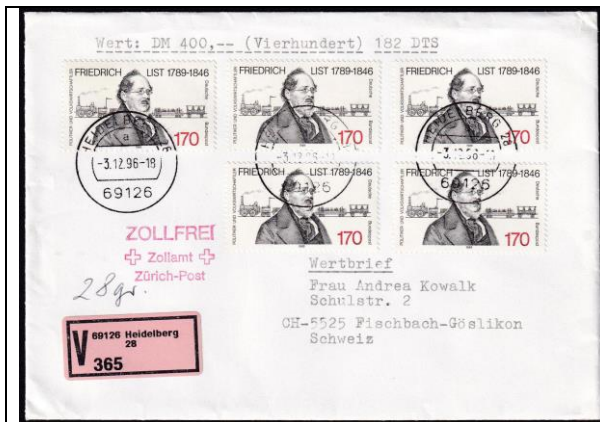

1996

Type: KmSo (28 a 69126)

Verwendet am 3. Dezember 1996 auf einem Wert-Brief in die Schweiz.

Mi 1429 VZ selbstklebend
(200 Bf 350 Vz 150 150)



1996

Type: KmSo (28 a 69126)

Verwendet am 16. Dezember 1996 auf einer Postkarte nach Hofheim mit falscher Stempelstellung, siehe Maschinenstempel.

Mi 1883, Ausgabetag 9. Oktober 1996

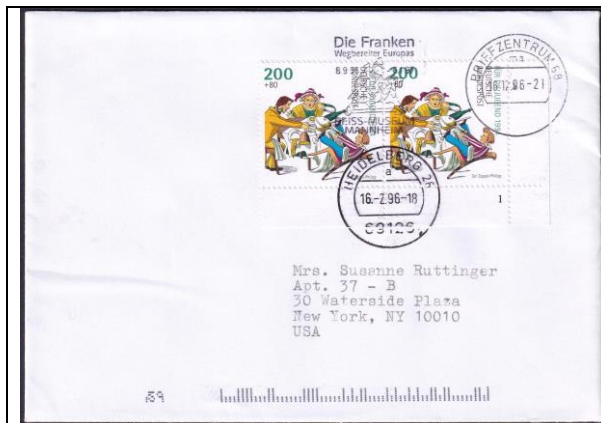

1996

Type: KmSo (28 a 69126)

Verwendet am 16. Dezember 1996 auf einem Brief in die USA mit falscher Stempelstellung, siehe Maschinenstempel.
Mi 1730



1997

Type: KmSo (28 a 69126)

Verwendet am 16. Januar 1997 auf einem eingeschriebenen Brief nach Walldorf.
Mi 1896 FDC 1340 RZ Aushilfs-RZ aus PA 23 (Rohrbach)



1997

Type: KmSo (28 a 69126)

Verwendet am 16. Januar 1997 auf einer eingeschriebenen Postkarte in die USA.
Mi 1134 RZ Aushilfs-RZ aus PA 23 (Rohrbach)
(200 Pk 350 RZ)



1997

Type: KmSo (28 a 69126)

Verwendet am 16. Januar 1997 auf einem Brief.
Mi 1500

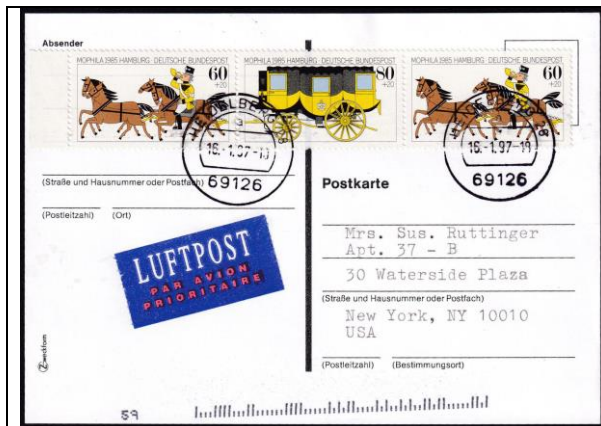

1997

Type: KmSo (28 a 69126)

Verwendet am 16. Januar 1997 auf einer Postkarte in die USA.

Mi 1255 1256



1997

Type: KmSo (28 a 69126)

Verwendet am 31. Januar 1997 auf einem Brief in die USA.

Mi 1275



1997

Type: KmSo (28 a 69126)

Verwendet am 31. Januar 1997 auf einem eingeschriebenen Brief nach Sindelfingen mit Rückschein.

Mi 975
(100 Bf 350 RZ 350 Rü)



1997

Type: KmSo (28 a 69126)

Verwendet am 31. Januar 1997 auf einem Brief nach Karlsruhe.

Mi 1458

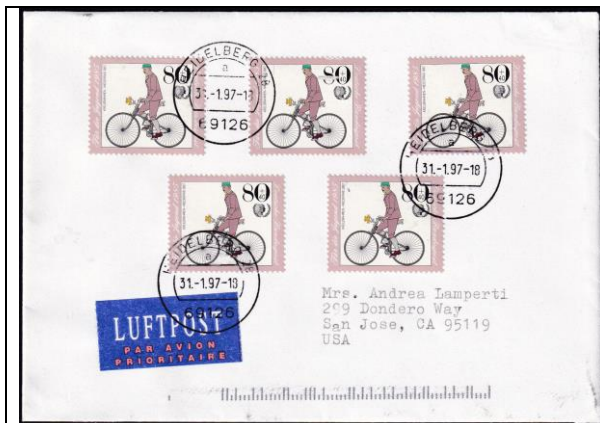

1997

Type: KmSo (28 a 69126)

Verwendet am 31. Januar 1997 auf einem Brief in die USA.

Mi 1244



1997

Type: KmSo (28 a 69126)

Verwendet am 31. Januar 1997 auf einem Brief nach Filderstadt.

Mi 1479



1997

Type: KmSo (28 a 69126)

Verwendet am 18. Februar 1997 auf einem Wert-Brief nach Sindelfingen mit Eilzustellung.

Mi 859
(200 Bf 900 VZ 900 Ex)



1997

Type: KmSo (28 a 69126)

Verwendet am 18. Februar 1997 auf einem eingeschriebenen Brief in die USA.
Mi 822 RZ 790
(300 Bf 350 RZ)



1997

Type: KmSo (28 a 69126)

Verwendet am 18. Februar 1997 auf
einem eingeschriebenen Brief in die USA.
Mi 829 RZ 790
(300 Bf 350 RZ)



1997

Type: KmSo (28 a 69126)

Verwendet am 18. Februar 1997 auf
einem Brief nach Hofheim.
Mi 612



1997

Type: KmSo (28 a 69126)

Verwendet am 18. Februar 1997 auf einer
Postkarte in die Schweiz. Beachte die
Position des Maschinestempels des
Briefzentrums.
Mi 588



1997

Type: KmSo (28 a 69126)

Verwendet am 6. März 1997 auf einem
eingeschriebenen Brief in die Schweiz.
Mi 1910 FDC Vorerstag 1340 RZ 790
(100 Bf 350 RZ)



1997

Type: KmSo (28 a 69126)

Verwendet am 6. März 1997 auf einem eingeschriebenen Brief in die USA.

Mi 968 RZ 790
(300 Bf 350 RZ)



1997

Type: KmSo (28 a 69126)

Verwendet am 6. März 1997 auf einer Postkarte in die USA.

Mi 1024



1997

Type: KmSo (28 a 69126)

Verwendet am 6. März 1997 auf einem Brief nach Sindelfingen.

Mi 1907 FDC



1997

Type: KmSo (28 a 69126)

Verwendet am 13. März 1997 auf einem eingeschriebenen Brief nach Walldorf.

Mi 1868 starke Verzählung 1380 1665
RZ 790

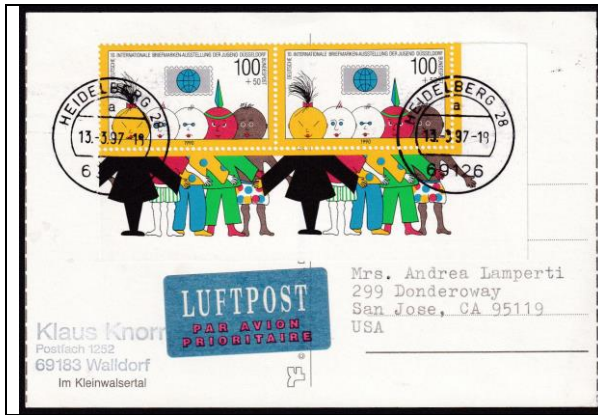

1997

Type: KmSo (28 a 69126)

Verwendet am 13. März 1997 auf einer Postkarte in die USA.

Mi 1472



1997

Type: KmSo (28 a 69126)

Verwendet am 13. März 1997 auf einem Wert-Brief in die Schweiz.

Mi 1691 VZ selbstklebend (200 Bf 350 VZ 150 Wert)

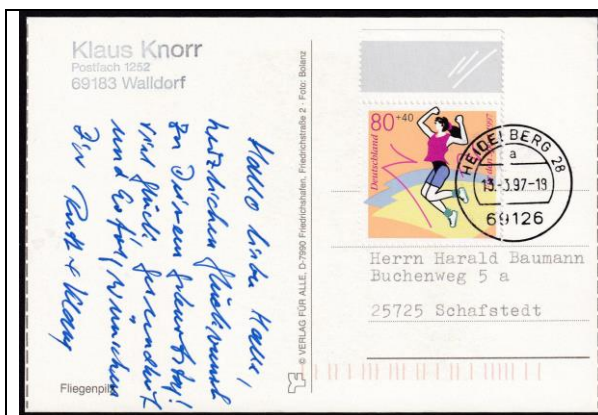

1997

Type: KmSo (28 a 69126)

Verwendet am 13. März 1997 auf einer Postkarte nach Schafstedt.

Mi 1898



1997

Type: KmSo (28 a 69126)

Verwendet am 18. März 1997 auf einem Brief nach Schafstedt.

Mi 1408

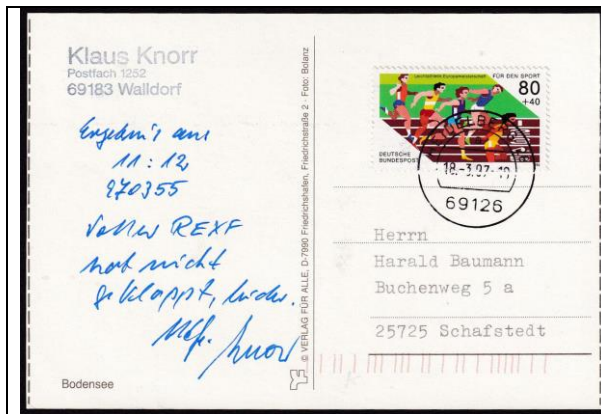

1997

Type: KmSo (28 a 69126)

Verwendet am 18. März 1997 auf einer Postkarte nach Schafstedt.

Mi 1269



1997

Type: KmSo (28 a 69126)

Verwendet am 18. März 1997 auf einem Brief nach Schafstedt.

Mi 1439



1997

Type: KmSo (28 a 69126)

Verwendet am 18. März 1997 auf einer Postkarte nach Schafstedt.

Mi 766



1997

Type: KmSo (28 a 69126)

Verwendet am 17. April 1997 auf einem Brief in die USA.

Mi 1216



1997

Type: KmSo (28 a 69126)

Verwendet am 17. April 1997 auf einem Wert-Brief in die Schweiz.

Mi 1665 VZ selbstklebend



1997

Type: KmSo (28 a 69126)

Verwendet am 17. April 1997 auf einem eingeschriebenen Brief in die USA.

Mi 767 RZ 790

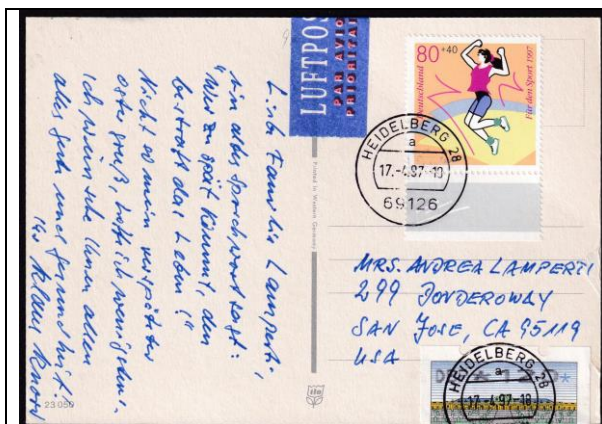

1997

Type: KmSo (28 a 69126)

Verwendet am 17. April 1997 auf einer Postkarte in die USA.

Mi 1808



1997

Type: KmSo (28 a 69126)

Verwendet am 5. Mai 1997 auf einem eingeschriebenen Brief nach Walldorf.

Mi 1095 RZ 790



1997

Type: KmSo (28 a 69126)

Verwendet am 5. Mai 1997 auf einem Brief in die USA.

Mi 1918-19 BI 38 FDC



1997

Type: KmSo (28 a 69126)

Verwendet am 5. Mai 1997 auf einer Sonderpostkarte nach Schafstedt.

Mi PSo 46 FDC



1997

Type: KmSo (28 a 69126)

Verwendet am 5. Mai 1997 auf einem eingeschriebenen Brief nach Sindelfingen.

Mi 1915 FDC RZ 790



1997

Type: KmSo (28 a 69126)

Verwendet am 5. Juli 1997 auf einem eingeschriebenen Brief nach Walldorf.

Mi 1623 ab 1.9.97 keine EF mehr möglich
RZ 790 Letzttag



1997

Type: KmSo (28 a 69126)

Verwendet am 7. Juli 1997 auf einem eingeschriebenen Brief nach Sindelfingen.
Mi 1304 1305 neu R-Label



1997

Type: KmSo (28 a 69126)

Verwendet am 14. August 1997 auf einem Wert-Brief nach Walldorf.
Mi 1936 FDC VZ selbstklebend

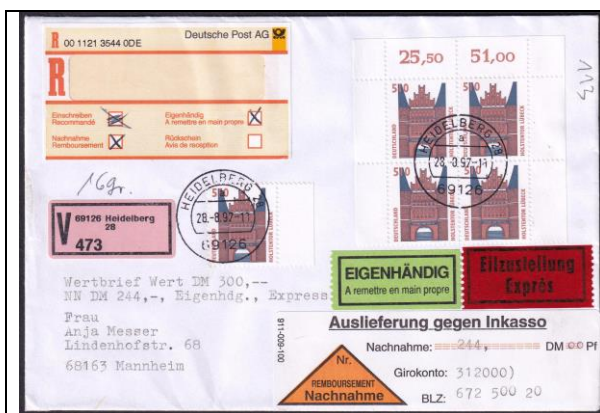

1997

Type: KmSo (28 a 69126)

Verwendet am 28. August 1997 auf einem Wert-Brief nach Mannheim mit Nachnahme, Eilzustellung und Eigentätig.
Mi 1938 FDC VZ selbstklebend (100 Bf 900 VZ 900 Exp 300 NN 350 Eigen)



1997

Type: KmSo (28 a 69126)

Verwendet am 28. August 1997 auf einer Postkarte nach Schafstedt.
Mi 1386



1997

Type: KmSo (28 a 69126)

Verwendet am 9. Oktober 1997 auf einem Wert-Brief nach Liechtenstein.

Mi 1952 FDC VZ selbstklebend



1998

Type: KmSo (28 a 69126)

Verwendet am 10. Juni 1998 auf einem Wert-Brief in die Schweiz.

Mi 1993 FDC VZ nassklebend

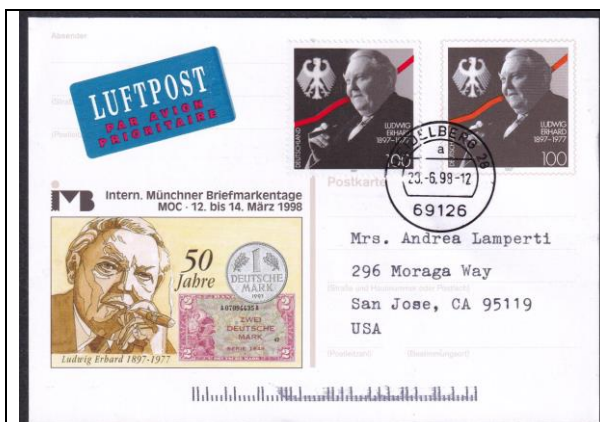

1998

Type: KmSo (28 a 69126)

Verwendet am 20. Juni 1998 auf einer Sonderpostkarte mit Zusatzfrankatur in die USA.

Mi PSo 51 mit bildgleicher 1904

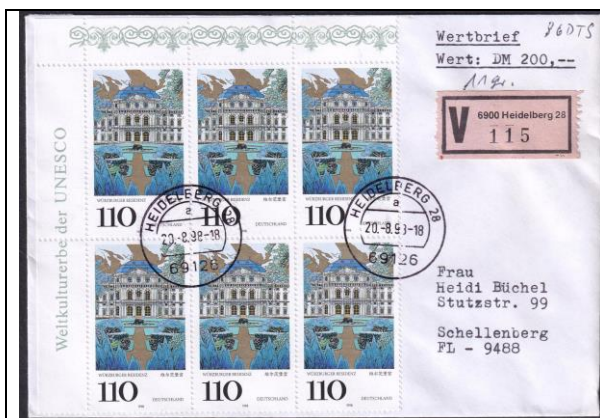

1998

Type: KmSo (28 a 69126)

Verwendet am 20. August 1998 auf einem Wert-Brief nach Liechtenstein.

Mi 2007 FDC VZ nassklebend



1999

Type: KmSo (28 a 69126)

Verwendet am 12. August 1999 auf einem Brief nach Mannheim.

Mi Bl 51 FDC



1999

Type: KmSo (28 a 69126)

Verwendet am 30. Dezember 1999 auf einem Brief.

Mi Bl 34



2000

Type: KmSo (28 a 69126)

Verwendet am 24. Mai 2000 auf einer Privatganzsache nach Walldorf.

Mi PPU zu 1756, 1347



2000

Type: KmSo (28 a 69126)

Verwendet am 28. September 2000 auf einem Sonderbriefumschlag.

Mi USo 16 FDC



2000

Type: KmSo (28 a 69126)

Verwendet am 10. November 2000 auf einem eingeschriebenen Brief nach Hamburg.
Mi 1938



2000

Type: KmSo (28 a 69126)

Verwendet am 18. Dezember 2000 auf einem Brief nach Walldorf.
Mi 784 785



2001

Type: KmSo (28 a 69126)

Verwendet am 11. Januar 2001 auf einem eingeschriebenen Brief.
Mi 2161 FDC

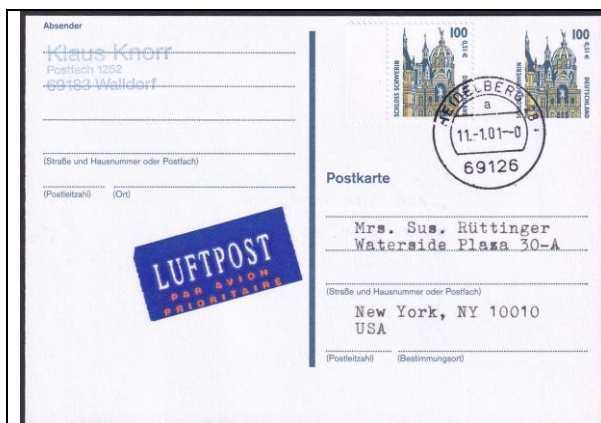

2001

Type: KmSo (28 a 69126)

Verwendet am 11. Januar 2001 auf einer Ganzsachen-Postkarte in die USA.
Mi P 162 FDC mit bildgleicher 2156



2001

Type: KmSo (28 a 69126)

Verwendet am 2. März 2001 auf einem Brief.

Mi Bl 9



2001

Type: KmSo (28 a 69126)

Verwendet am 6. Mai 2001 auf einem Brief.

Mi 753 1477 1647 Stempelfehleinstellung siehe Maschinenstempel, einen 16. Monat gibt es nicht



2001

Type: KmSo (28 a 69126)

Verwendet am 13. Juni 2001 auf einem Brief.

Mi 2196 FDC



2001

Type: KmSo (28 a 69126)

Verwendet am 26. Juli 2001 auf einem Brief.

Mi 684-87 Bl 6

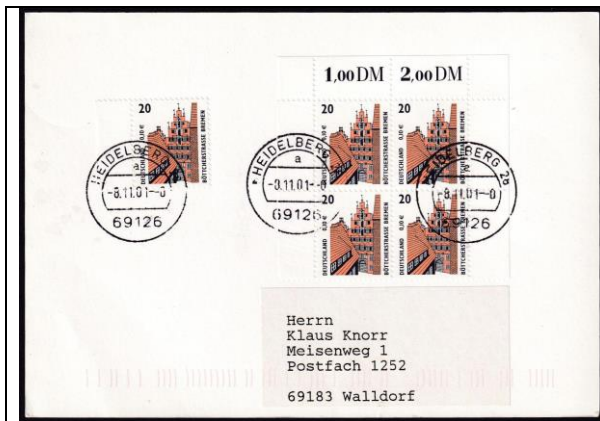

2001

Type: KmSo (28 a 69126)

Verwendet am 8. November 2001 auf einem Brief nach Walldorf.

Mi 2224 FDC



2002

Type: KmSo (28 a 69126)

Verwendet am 2. Februar 2002 auf einem eingeschriebenen Sonderbriefumschlag mit Zusatzfrankatur nach Bonn.

Mi USo 19 2211

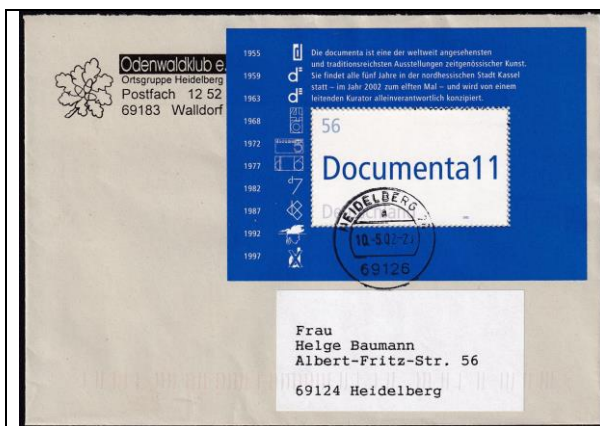

2002

Type: KmSo (28 a 69126)

Verwendet am 10. Mai 2002 auf einem Brief.

Mi 2257 Bl 58



2002

Type: KmSo (28 a 69126)

Verwendet am 26. Juni 2002 auf einem Brief.

Mi 1481



2002

Type: KmSo (28 a 69126)

Verwendet am 10. Dezember 2002 auf einem eingeschriebenen Brief mit Rückschein.
Mi 2210 2141 2225



2002

Type: KmSo (28 a 69126)

Verwendet am 31. Dezember 2002 auf einem eingeschriebenen Brief nach Walldorf.
Mi 2225 LD als EF portorichtig

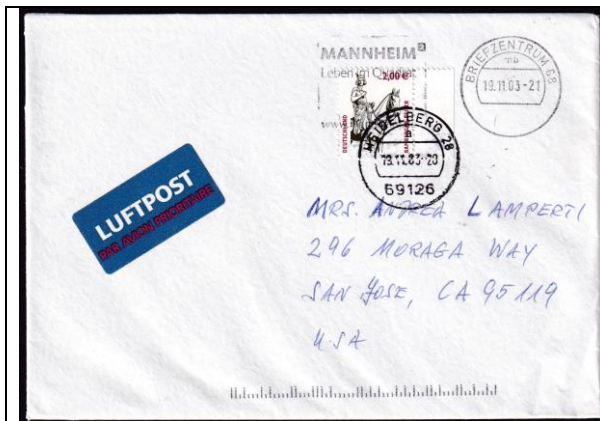

2003

Type: KmSo (28 a 69126)

Verwendet am 19. November 2003 auf einem Brief in die USA.
Mi 2314



2003

Type: KmSo (28 a 69126)

Verwendet am 19. November 2003 auf einem eingeschriebenen Brief nach Liechtenstein.
Mi 2314 eine Symphonie in Schwarz-Rot-Gold



2014

Type: KmSo (28 a 69126)

Verwendet am 22. Dezember 2014 auf einem Brief.

Mi 3045 3039

KmSo PA 28 PLZ 69126 UB b 09.03.1995 – 12.08.1999
HEIDELBERG 28 / b / 69126



1995

Type: KmSo (28 b 69126)

Verwendet am 9. März 1995 auf einem eingeschriebenen Brief nach Walldorf.

Mi 1782 FDC 1477



1995

Type: KmSo (28 b 69126)

Verwendet am 12. Oktober 1995 auf einer eingeschriebenen Sonderpostkarte nach Walldorf mit Zusatzfrankatur.

Mi PSo 40 FDC, 1497 1817



1996

Type: KmSo (28 b 69126)

Verwendet am 7. März 1996 auf einem eingeschriebenen Brief nach Worms.

Mi 1843 FDC 1340



1996

Type: KmSo (28 b 69126)

Verwendet am 8. Juli 1996 auf einem eingeschriebenen Brief nach Walldorf mit Rückschein.
Mi 975 RZ 790

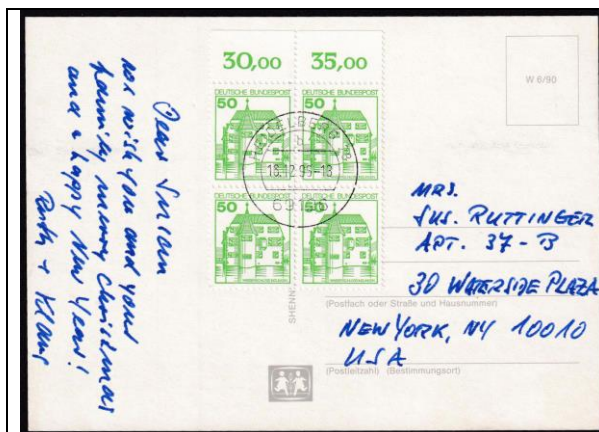

1996

Type: KmSo (28 b 69126)

Verwendet am 16. Dezember 1996 auf einer Postkarte in die USA.
Mi 1038



1997

Type: KmSo (28 b 69126)

Verwendet am 7. Juli 1997 auf einem eingeschriebenen Brief nach Schafstedt.
Mi 850 851 1136 R-Label Ersttag Nr 001

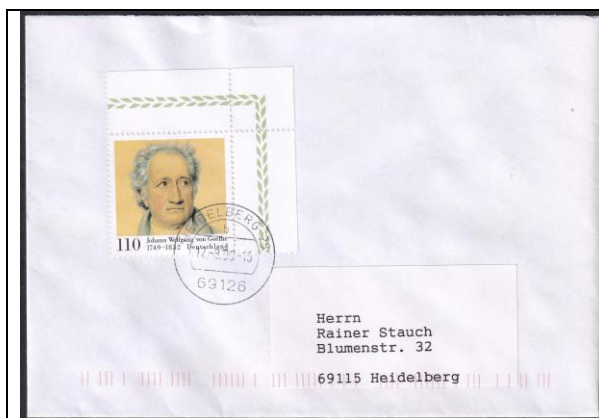

1999

Type: KmSo (28 b 69126)

Verwendet am 12. August 1999 auf einem Brief.
Mi 2073 FDC

KmSo PA 28 PLZ 69126 UB c 09.10.1996 – 09.10.1997
 HEIDELBERG 28 / c / 69126



1996

Type: KmSo (28 c 69126)

Verwendet am 9. Oktober 1996 auf einem eingeschriebenen Brief nach Walldorf.
 Mi 1884 FDC 1340

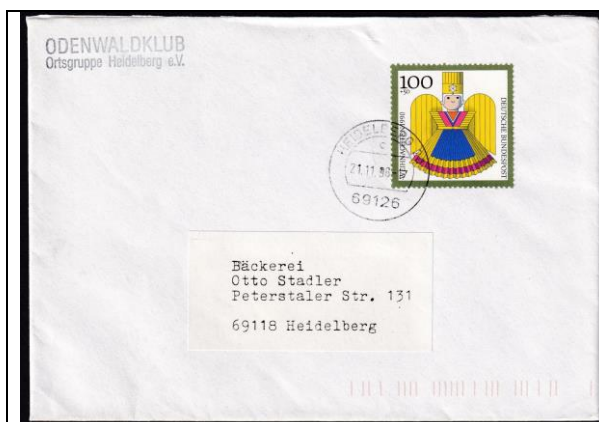

1996

Type: KmSo (28 c 69126)

Verwendet am 21. November 1996 auf einem Brief.
 Mi 1487

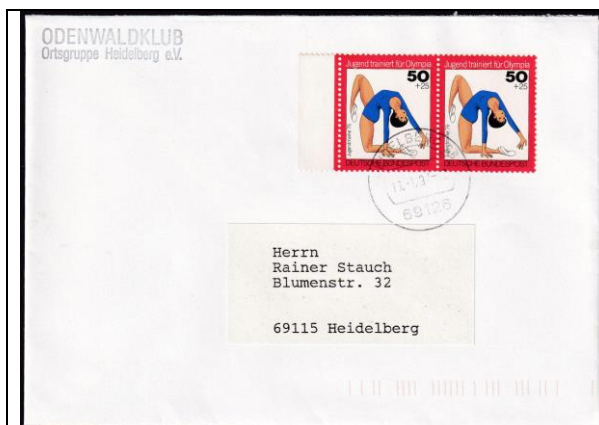

1997

Type: KmSo (28 c 69126)

Verwendet am 16. Januar 1997 auf einem Brief.
 Mi 884



1997

Type: KmSo (28 c 69126)

Verwendet am 6. März 1997 auf einem eingeschriebenen Brief in die USA.
 M 829 RZ 790

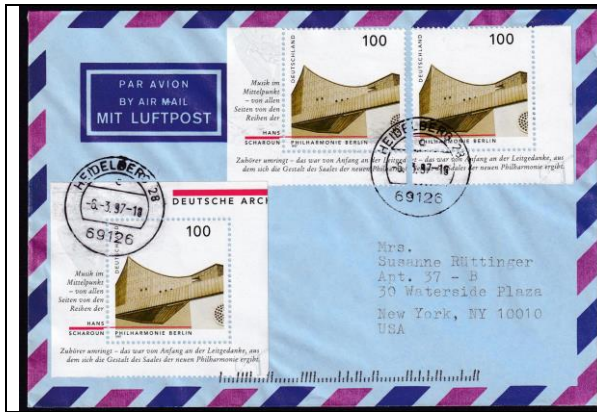

1997

Type: KmSo (28 c 69126)

Verwendet am 6. März 1997 auf einem Brief in die USA.

Mi 1906 FDC

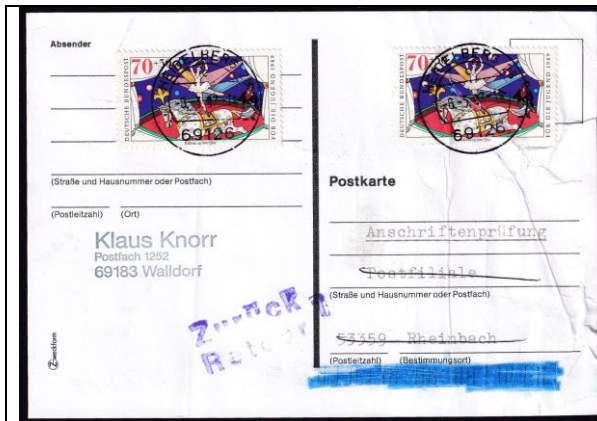

1997

Type: KmSo (28 c 69126)

Verwendet am 6. März 1997 auf einer Postkarte mit Anschriftenprüfung.

Mi 1907 FDC

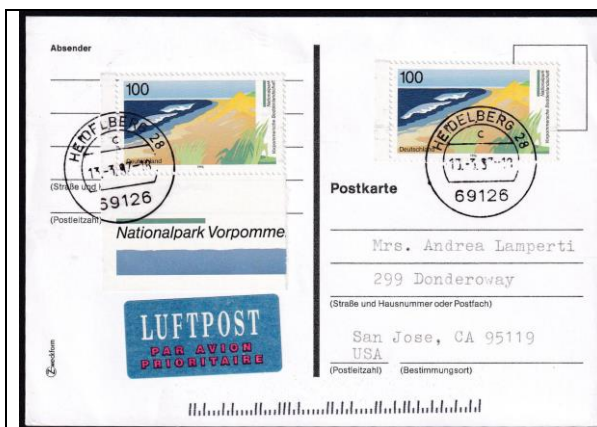

1997

Type: KmSo (28 c 69126)

Verwendet am 13. März 1997 auf einer Postkarte in die USA.

Mi 1871

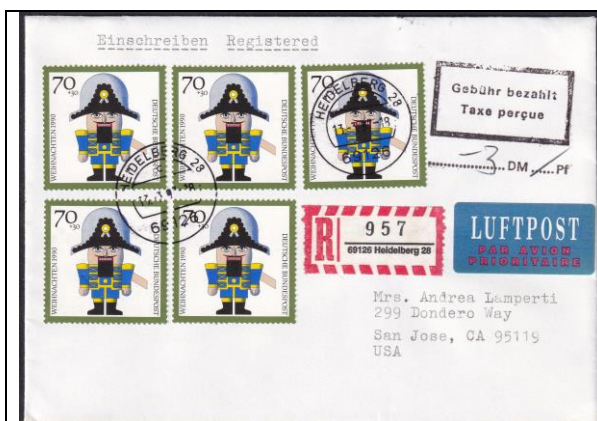

1997

Type: KmSo (28 c 69126)

Verwendet am 13. März 1997 auf einem Brief in die USA.

Mi 1486 RZ 790
(300 Bf 350 RZ)



1997

Type: KmSo (28 c 69126)

Verwendet am 17. April 1997 auf einem Brief in die USA.

Mi 1215



1997

Type: KmSo (28 c 69126)

Verwendet am 9. Juni 1997 auf einem eingeschriebenen Brief nach Walldorf.

Mi 1926 1340 FDC RZ 790



1997

Type: KmSo (28 c 69126)

Verwendet am 28. August 1997 auf einer Postkarte nach Hofheim bzw. Mannheim.

Mi 1190

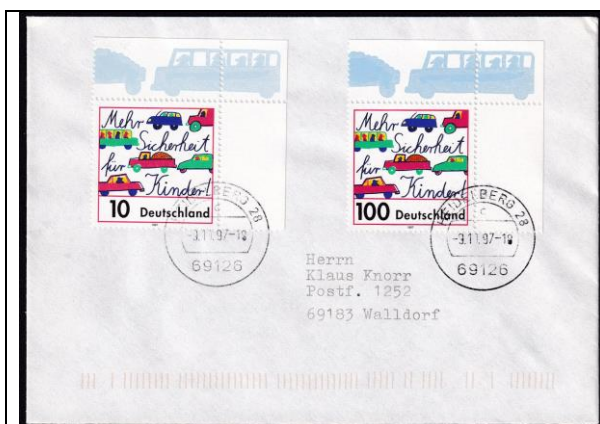

1997

Type: KmSo (28 c 69126)

Verwendet am 9. Oktober 1997 auf einem Brief nach Walldorf.

Mi 1897 1954 FDC

Briefmarken-Sammlerverein Heidelberg und Rohrbach 1891 e. V.

www.Briefmarken-Heidelberg.de

Philatelistische Fachartikel unserer Vereinsmitglieder



Allgemeiner Copyright-Hinweis

Obiger Text erschien im Rahmen der Veröffentlichung auf der Internetseite des Vereins unter „Fachartikel“.

© Die vom Verein veröffentlichten Fachartikel sind geistiges Eigentum der Autoren.

Die Artikel können zu privaten Zwecken kostenlos heruntergeladen und gelesen werden. Sie stellen ausschließlich die Meinung der Autoren dar.

Verlinkungen auf diese Internetseite mit Hinweis auf den Verein und den Fachartikel sind grundsätzlich gestattet und bedürfen keiner vorherigen Anfrage. Dennoch behält sich der Verein vor Verlinkungen zu untersagen.

Für Veröffentlichungen jeder Art (auch auszugsweise), auch für die Bereitstellung auf anderen Internetseiten, etc., sind die Autoren ausdrücklich um Erlaubnis zu fragen.

Wenn die Autoren keine Kontaktdaten genannt haben, wenden Sie sich bitte zur Weiterleitung an den Verein, schriftlich oder per E-Mail (info@Briefmarken-Heidelberg.de).